

**RED**  
**ELÉCTRICA**  
CORPORACIÓN

# Informe de Resultados

## Enero - diciembre 2016

El resultado del ejercicio ha ascendido a 636,9 millones de euros, un 5,1% superior al de 2015.

El EBITDA generado en 2016 ha sido de 1.486,0 millones de euros, un 1,9% por encima del generado en el ejercicio precedente.

El total de inversiones del Grupo Red Eléctrica alcanza los 643,1 millones de euros, de los que 398,5 millones de euros se han destinado al desarrollo de la red de transporte nacional. Asimismo, esta cantidad incluye 199,8 millones de euros correspondientes a la adquisición del 50% de la sociedad chilena TEN.

El dividendo del ejercicio 2016 que se propone a la Junta General de Accionistas ascenderá a 0,8587 euros por acción un 7% por encima de lo pagado el año anterior, considerando el desdoblamiento de la acción, y en línea con lo anunciado en el plan estratégico de Red Eléctrica.

### Índice

1. Red Eléctrica: Principales magnitudes financieras .....	2
2. Evolución de resultados.....	3
3. Fondos generados y evolución del balance .....	4
4. Hechos significativos del trimestre .....	5
Cuenta de Resultados Consolidada .....	7
Balance Consolidado .....	8
Estado de flujos de efectivo Consolidado .....	9
Calendario financiero .....	10
Anexo .....	11

23 de febrero de 2017



## 1. Red Eléctrica: Principales magnitudes financieras

### Cuenta de resultados

(en miles de euros)	Enero - Diciembre			Octubre - Diciembre		
	2016	2015	Δ %	2016	2015	Δ %
Cifra de negocio	1.932.343	1.938.939	(0,3)	487.025	482.607	0,9
Resultado bruto de explotación (EBITDA)	1.486.049	1.458.427	1,9	372.988	369.973	0,8
Resultado neto de explotación (EBIT)	1.003.288	989.018	1,4	251.678	250.772	0,4
Resultado antes impuestos	850.788	829.722	2,5	215.414	210.538	2,3
Resultado del ejercicio	636.920	606.013	5,1	165.633	157.239	5,3

### Balance

(en miles de euros)	Diciembre 2016	Diciembre 2015	Δ %
Activo no corriente	9.256.765	9.156.541	1,1
Patrimonio neto	2.920.549	2.760.613	5,8
Deuda financiera neta	4.949.456	4.905.873	0,9

### Otras magnitudes financieras

(en miles de euros)	Enero - Diciembre			Octubre - Diciembre		
	2016	2015	Δ %	2016	2015	Δ %
Flujo de efectivo operativo después de impuestos	1.146.939	1.134.939	1,1	198.928	204.447	(2,7)
Inversiones	643.100	447.818	43,6	185.028	119.484	54,9
Dividendos pagados	432.834	404.825	6,9	-	-	-



## 2. Evolución de resultados

El importe neto de la **cifra de negocio** del ejercicio 2016 asciende a 1.932,3 millones de euros frente a los 1.938,9 millones de euros del ejercicio anterior. Esta cifra recoge la retribución de la actividad de Transporte en España, que incluye las puestas en servicio del 2015. Asimismo, recoge los ingresos asociados a la prestación de servicios de telecomunicaciones, que alcanzaron los 86,0 millones de euros, los ingresos regulados relativos a la operación del sistema, por 56,0 millones de euros, así como los ingresos derivados de la actividad de transporte en el exterior, que alcanzaron los 19,8 millones de euros.

El **Resultado bruto de explotación (EBITDA)** asciende a 1.486,0 millones de euros, lo que supone un crecimiento del 1,9% sobre el año anterior.

En relación a los costes operativos hay que señalar:

- Los **costes de aprovisionamientos y otros gastos de explotación** registran una caída del 3,0% en 2016 y continúan reflejando los esfuerzos de eficiencia realizados por el Grupo Red Eléctrica en el conjunto del año. El incremento superior al 20% que experimenta esta partida en el cuarto trimestre se debe principalmente a que incorpora los costes correspondientes al desarrollo de nuevos proyectos de inversión en Perú en aplicación de la norma contable IFRIC 12, gasto que tiene una contrapartida de similar cuantía en los ingresos del Grupo. Si no considerásemos este efecto, los costes de aprovisionamientos y otros gastos de explotación hubieran caído alrededor del 6% en cómputo anual.
- Los **gastos de personal** aumentan un 3,9% respecto al ejercicio anterior. De este incremento más de la mitad se debe a la evolución de sueldos y salarios, que incorpora el aumento de plantilla. El resto se debe a mayores cargas sociales y a otros gastos asimilados.

La **plantilla final** se sitúa en 1.773 personas a 31 de diciembre de 2016, mientras que la plantilla media ha sido de 1.765 empleados y representa un incremento del 0,6% respecto al 2015.

### Gastos operativos

(en miles de euros)	Enero - Diciembre			Octubre - Diciembre		
	2016	2015	Δ %	2016	2015	Δ %
Aprovisionamientos y otros gastos de explotación	362.811	374.102	(3,0)	100.753	83.542	20,6
Gastos de personal	145.145	139.635	3,9	39.029	37.157	5,0
<b>Gastos operativos</b>	<b>507.956</b>	<b>513.737</b>	<b>(1,1)</b>	<b>139.782</b>	<b>120.699</b>	<b>15,8</b>

El **Resultado neto de explotación (EBIT)** alcanza los 1.003,3 millones de euros, un 1,4% por encima del obtenido el año pasado. La evolución de esta partida viene condicionada por el incremento del 3,0% de las dotaciones para amortización de activos no corrientes motivado por las puestas en servicio habidas en el ejercicio.

El **Resultado financiero** ha ascendido a -151,3 millones de euros frente a -159,3 millones de euros registrados en el ejercicio anterior. La causa principal de esta mejora se debe a unos menores intereses gracias a la caída del coste financiero soportado.

Por último, el **Resultado del ejercicio** ha alcanzado los 636,9 millones de euros, un 5,1% por encima del obtenido el año anterior. El tipo impositivo efectivo ha sido del 24,9%, en línea con el 25% definido en la Ley 27/2014 del impuesto sobre sociedades.



### 3. Fondos generados y evolución del balance

#### Flujos de caja

(en miles de euros)	Enero - Diciembre			Octubre - Diciembre		
	2016	2015	Δ %	2016	2015	Δ %
Resultado antes de impuestos	850.788	829.722	2,5	215.414	210.538	2,3
Impuestos sobre las ganancias pagados	(190.351)	(163.112)	16,7	(142.635)	(119.438)	19,4
Dotaciones amortizaciones activos no corrientes	504.200	489.533	3,0	126.934	124.660	1,8
Otros ajustes	(17.698)	(21.204)	(16,5)	(785)	(11.313)	(93,1)
<b>Flujo de efectivo operativo después de impuestos</b>	<b>1.146.939</b>	<b>1.134.939</b>	<b>1,1</b>	<b>198.928</b>	<b>204.447</b>	<b>(2,7)</b>
Cambios en el capital circulante	(144.304)	196.879	-	16.247	101.625	(84,0)
Cambios en otros activos y pasivos a largo plazo	5.171	40.127	(87,1)	146.810	51.591	-
Variación proveedores de Inmovilizado	43.729	(11.072)	-	67.687	34.055	98,8
Inversiones	(643.100)	(447.818)	43,6	(185.028)	(119.484)	54,9
<b>Flujo de caja libre</b>	<b>408.435</b>	<b>913.055</b>	<b>(55,3)</b>	<b>244.644</b>	<b>272.234</b>	<b>(10,1)</b>
Dividendos pagados	(432.834)	(404.825)	6,9	-	-	-
<b>Variación de deuda financiera neta(*)</b>	<b>24.399</b>	<b>(508.230)</b>	<b>-</b>	<b>(244.644)</b>	<b>(272.234)</b>	<b>(10,1)</b>

(\*) La diferencia con la variación de Deuda financiera neta de la página 2 corresponde a partidas que no suponen movimiento de efectivo.

El **Flujo de efectivo operativo después de impuestos** ha sido de 1.146,9 millones de euros, con un aumento del 1,1% respecto al generado en el mismo periodo del año pasado. En esta partida cabe destacar el incremento del 16,7% experimentado por los Impuestos sobre las ganancias pagados como consecuencia de la aplicación del Real Decreto-Ley 2/2016 que incrementa los pagos fraccionados del impuesto de sociedades.

Los **Cambios en el capital circulante** presentan una variación negativa de 144,3 millones de euros que contrasta con la variación positiva de 196,9 millones de euros del ejercicio anterior. Este comportamiento viene explicado por la ausencia de elementos extraordinarios presentes en el año 2015, como la recuperación del IVA asociado a la compra de los derechos de uso a largo plazo de la red de fibra óptica y el cobro de ciertas partidas pendientes de liquidar del sistema.

Las **Inversiones** llevadas a cabo por el Grupo durante el ejercicio 2016 han alcanzado los 643,1 millones de euros, un 43,6% superiores a las del ejercicio precedente. En este importe se incorporan 398,5 millones de euros destinados a la red de transporte en España y 199,8 millones de euros correspondientes al 50% del capital de la compañía chilena TEN<sup>(\*)</sup>. El 50% de lo invertido en Chile por la sociedad TEN hasta la fecha asciende a un total de 273 millones de euros.

Los **Dividendos pagados** con cargo a los resultados del ejercicio anterior han sido de 432,8 millones de euros, equivalentes a 0,8025 euros por acción tal y como contempla el Plan Estratégico 2014-19.

En consecuencia, la evolución de las diferentes partidas aquí descritas ha implicado un incremento de 24,4 millones de euros de la **deuda financiera neta** del Grupo a lo largo de este año.

(\*) Sociedad que se consolida en los estados financieros del grupo por el método de la participación.

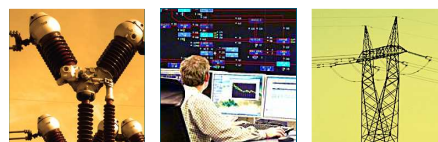

### Deuda financiera neta (\*)

(en miles de euros)	Moneda nacional	Moneda extranjera	Total
Efectivo y otros medios líquidos	(216.361)	(35.060)	(251.421)
Empréstitos a largo plazo	2.980.784	452.502	3.433.286
Créditos a largo plazo	1.527.879	39.509	1.567.388
Pagarés y créditos a corto plazo	200.064	139	200.203
<b>Total deuda financiera neta</b>	<b>4.492.366</b>	<b>457.090</b>	<b>4.949.456</b>

(\*) Deuda clasificada de acuerdo a su contratación original, sin considerar los traspasos a corto plazo.

Al cierre del ejercicio 2016 un 96% de la deuda financiera del Grupo es a largo plazo. Atendiendo al tipo de interés, un 84% de la misma es a tipo fijo, mientras que el 16% restante es a tipo variable.

En el 2016 el coste medio de la deuda financiera del Grupo ha sido del 2,94%, frente al 3,20% del año anterior. El saldo medio de la deuda bruta se ha situado en 5.462,1 millones de euros, frente a los 5.418,9 millones de euros del año anterior.

Por último, el **Patrimonio Neto** del Grupo Red Eléctrica ha alcanzado los 2.920,5 millones de euros, un 5,8% superior al del cierre del ejercicio 2015. Este crecimiento es consecuencia principalmente de los resultados del periodo aminorados por la correspondiente distribución de dividendos.

## 4. Hechos significativos

- El Consejo de Administración en sesión celebrada el 22 de febrero de 2017 ha acordado proponer a la Junta General de accionistas un dividendo por acción de 0,8587 euros con cargo a los resultados de 2016, en aplicación de la política de dividendos comunicada por la empresa en su plan estratégico. De este importe hay que deducir los 0,2382 euros por acción pagados a cuenta el pasado 5 de enero.
- El pasado 13 de enero se dispusieron 200 millones de euros de una financiación otorgada por el Banco Europeo de Inversiones (BEI) de 450 millones de euros. El vencimiento de este tramo será el 13 de enero de 2042 a un coste muy competitivo.
- El pasado 19 de enero el Grupo Red Eléctrica, a través de Red Eléctrica Internacional, adquirió el 45% de las acciones de Redesur. Con esta operación, el Grupo Red Eléctrica adquiere la totalidad del capital social de la compañía. Redesur es la sociedad que explota en régimen de concesión el sistema eléctrico del sur de Perú. Esta operación se enmarca en los planes de expansión internacional del Grupo Red Eléctrica y refuerza el papel de Red Eléctrica Internacional como transportista de electricidad en el sur de Perú, donde está presente desde 1999 y gestiona una red de 1.186 kilómetros de circuito, de los cuales 942 se encuentran en explotación y 244 en construcción.
- El pasado mes de diciembre la sociedad Transmisora Eléctrica del Norte (TEN) cerró un *Project Finance* para financiar el proyecto de interconexión de los dos principales sistemas eléctricos de Chile. La financiación, por un total de unos 856 millones de dólares en diferentes tramos, tendrá vencimientos que se sitúan entre 2034 y 2042. Además, incluye un préstamo equivalente a 111 millones de dólares para financiar el IVA del periodo de construcción.
- El pasado 25 de enero Red Eléctrica obtuvo la distinción "RobecoSAM Silver Class 2017" otorgada por la agencia de sostenibilidad RobecoSAM. Esta distinción reconoce la capacidad de Red Eléctrica de mejorar permanentemente su desempeño en materia de sostenibilidad, una de las claves estratégicas de la compañía en todos sus procesos. Estos reconocimientos están directamente vinculados a los resultados obtenidos en los reputados índices de sostenibilidad Dow Jones (DJSI). En



este sentido, señalar que Red Eléctrica alcanzó 90 puntos en la última evaluación del RobecoSAM Corporate Sustainability Assessment, siendo la única de su sector que ratificó por segundo año consecutivo su permanencia en esta familia de índices (DJSI Europeo y Mundial).



## Grupo Red Eléctrica

## Cuenta de Resultados Consolidada

(en miles de euros)	31/12/2016	31/12/2015	2016/2015
Importe neto de la cifra de negocio	1.932.343	1.938.939	(0,3%)
Trabajos realizados por la empresa para el inmovilizado	40.398	20.719	95,0%
Aprovisionamientos	(49.222)	(47.865)	2,8%
Otros ingresos de explotación	21.264	12.506	70,0%
Gastos de personal	(145.145)	(139.635)	3,9%
Otros gastos de explotación	(313.589)	(326.237)	(3,9%)
<b>Resultado bruto de explotación</b>	<b>1.486.049</b>	<b>1.458.427</b>	<b>1,9%</b>
Dotaciones para amortización de activos no corrientes	(504.200)	(489.533)	3,0%
Imputación de subvenciones del inmovilizado no financiero	21.318	20.084	6,1%
Deterioro de valor y resultado por enajenaciones de inmovilizado	121	40	-
<b>Resultado neto de explotación</b>	<b>1.003.288</b>	<b>989.018</b>	<b>1,4%</b>
Ingresos financieros	10.970	8.932	22,8%
Gastos financieros	(162.003)	(167.457)	(3,3%)
Diferencias de cambio	(313)	(41)	-
Deterioro de valor y resultado por enajenación de instrumentos financieros	-	(730)	-
<b>Resultado financiero</b>	<b>(151.346)</b>	<b>(159.296)</b>	<b>(5,0%)</b>
Participación en resultados en sociedades contabilizadas por el método de la participación	(1.154)	-	-
<b>Resultado antes de impuestos</b>	<b>850.788</b>	<b>829.722</b>	<b>2,5%</b>
Gasto por impuesto sobre beneficios	(212.181)	(222.962)	(4,8%)
<b>Resultado consolidado del periodo</b>	<b>638.607</b>	<b>606.760</b>	<b>5,2%</b>
<b>A) Resultado consolidado atribuido a la Sociedad dominante</b>	<b>636.920</b>	<b>606.013</b>	<b>5,1%</b>
<b>B) Resultado consolidado atribuido a intereses minoritarios</b>	<b>1.687</b>	<b>747</b>	<b>-</b>



## Grupo Red Eléctrica

### Balance Consolidado

<b>ACTIVO (en miles de euros)</b>	<b>31/12/2016</b>	<b>31/12/2015</b>
Inmovilizado intangible	134.572	118.471
Inmovilizado material	8.776.711	8.884.598
Inversiones inmobiliarias	2.429	2.473
Inversiones contabilizadas aplicando el método de la participación	200.757	-
Activos financieros no corrientes	111.861	119.986
Activos por impuesto diferido	28.903	30.111
Otros activos no corrientes	1.532	902
<b>Activo no corriente</b>	<b>9.256.765</b>	<b>9.156.541</b>
Existencias	39.467	41.755
Deudores comerciales y otras cuentas a cobrar	962.122	1.010.265
Otros activos financieros corrientes	40.575	2.522
Efectivo y otros activos líquidos equivalentes	251.421	386.861
<b>Activo corriente</b>	<b>1.293.585</b>	<b>1.441.403</b>
<b>Total activo</b>	<b>10.550.350</b>	<b>10.597.944</b>

<b>PASIVO (en miles de euros)</b>	<b>31/12/2016</b>	<b>31/12/2015</b>
Fondos propios	2.965.210	2.774.745
Capital	270.540	270.540
Reservas	2.222.906	2.051.350
Acciones y participaciones en patrimonio propias (-)	(36.739)	(33.076)
Resultado del ejercicio atribuido a la Sociedad dominante	636.920	606.013
Dividendo entregado a cuenta	(128.417)	(120.082)
Ajustes por cambios de valor	(62.156)	(29.482)
Intereses minoritarios	17.495	15.350
<b>Patrimonio neto</b>	<b>2.920.549</b>	<b>2.760.613</b>
Subvenciones y otros	547.941	548.598
Provisiones no corrientes	94.651	84.528
Pasivos financieros no corrientes	5.034.400	4.827.113
Pasivos por impuesto diferido	486.570	512.286
Otros pasivos no corrientes	64.225	68.196
<b>Pasivo no corriente</b>	<b>6.227.787</b>	<b>6.040.721</b>
Pasivos financieros corrientes	1.066.909	1.313.328
Acreedores comerciales y otras cuentas a pagar	335.105	483.282
<b>Pasivo corriente</b>	<b>1.402.014</b>	<b>1.796.610</b>
<b>Total pasivo</b>	<b>10.550.350</b>	<b>10.597.944</b>





## Estado de flujos de efectivo consolidado

(en miles de euros)	31/12/2016	31/12/2015
<b>FLUJOS DE EFECTIVO DE LAS ACTIVIDADES DE EXPLOTACIÓN</b>	<b>1.007.130</b>	<b>1.326.140</b>
Resultado antes de impuestos	850.788	829.722
Ajustes del resultado-	647.262	639.039
Amortizaciones	504.200	489.533
Otros ajustes del resultado (netos)	143.062	149.506
Cambios en el capital corriente	(144.304)	196.879
Otros flujos de efectivo de las actividades de explotación	(346.616)	(339.500)
Pagos de intereses	(157.508)	(173.135)
Cobros de dividendos	3.881	4.566
Cobros de intereses	6.350	4.366
Cobros/(pagos) por impuesto sobre beneficios	(190.351)	(163.112)
Otros cobros/(pagos) de actividades de explotación	(8.988)	(12.185)
<b>FLUJOS DE EFECTIVO DE LAS ACTIVIDADES DE INVERSIÓN</b>	<b>(587.605)</b>	<b>(384.257)</b>
Pagos por inversiones	(599.048)	(469.190)
Inmovilizado material, intangible e inversiones inmobiliarias	(364.355)	(458.890)
Empresas del grupo, asociadas y unidades de negocios	(200.616)	-
Otros activos financieros	(34.077)	(10.300)
Cobros por desinversiones	875	3.346
Inmovilizado material, intangible e inversiones inmobiliarias	-	59
Otros activos financieros	875	3.287
Otros flujos de efectivo de actividades de inversión	10.568	81.587
<b>FLUJOS DE EFECTIVO POR ACTIVIDADES DE FINANCIACIÓN</b>	<b>(555.879)</b>	<b>(854.594)</b>
Cobros/(pagos) por instrumentos de patrimonio	(3.188)	(19.796)
Adquisición	(93.975)	(156.457)
Enajenación	90.787	136.661
Cobros/(pagos) por instrumentos de pasivo financiero	(111.041)	(420.737)
Emisión y disposición	1.047.939	1.198.485
Devolución y amortización	(1.158.980)	(1.619.222)
Pagos por dividendos	(432.834)	(404.825)
Otros flujos de efectivo de actividades de financiación	(8.816)	(9.236)
<b>Efecto de las variaciones de los tipos de cambio</b>	<b>914</b>	<b>204</b>
<b>AUMENTO / (DISMINUCIÓN) NETO DE EFECTIVO Y EQUIVALENTES</b>	<b>(135.440)</b>	<b>87.493</b>
<b>Efectivo y equivalentes al efectivo al inicio del periodo</b>	<b>386.861</b>	<b>299.368</b>
<b>Efectivo y equivalentes al efectivo al final del periodo</b>	<b>251.421</b>	<b>386.861</b>



## Calendario financiero

### Próximos eventos

#### Fechas estimadas

Junta General de Accionistas	Marzo - abril 2017
Presentación resultados primer trimestre 2017	26 abril 2017
Pago dividendo complementario	3 julio 2017

Para más información:

Visite nuestra página web: <http://www.ree.es>

o contacte con: **Relación con Inversores**

Paseo Conde de los Gaitanes, 177  
28109 Alcobendas - Madrid  
Teléfono: (34) 91 650 20 12

[relacioninversores@ree.es](mailto:relacioninversores@ree.es)

Red Eléctrica tiene otorgada una calificación crediticia de 'A' por Fitch y de 'A-' por Standard & Poor's.



#### Aviso legal

El presente documento ha sido elaborado por Red Eléctrica Corporación, S.A. con el exclusivo propósito que en el mismo se expone. No puede, en ningún caso, ser interpretado como una oferta de venta, canje o adquisición, ni como una invitación a formular ningún tipo de oferta, y en concreto, de compra sobre valores emitidos por Red Eléctrica Corporación, S.A.

Su contenido tiene un carácter meramente informativo y provisional, y las manifestaciones que en él se contienen responden a intenciones, expectativas y previsiones de Red Eléctrica Corporación, S.A. o de su dirección. Dicho contenido no ha sido necesariamente contrastado con terceros independientes y queda, en todo caso, sujeto a negociación, cambios y modificaciones.

A este respecto, ni Red Eléctrica Corporación, S.A. ni ninguno de sus administradores, directivos, empleados, consultores o asesores de la misma o de sociedades pertenecientes a su grupo (todos ellos denominados en su conjunto "los Representantes") será responsable de la exactitud, corrección o integridad de la información o manifestaciones incluidas en el presente documento, sin que, en ningún caso, pueda extraerse de su contenido ningún tipo de declaración o garantía explícita ni implícita por parte de Red Eléctrica Corporación, S.A. o los Representantes. Asimismo, ni Red Eléctrica Corporación, S.A. ni ninguno de los Representantes será responsable en forma alguna (incluyendo negligencia) por ningún daño o perjuicio que pueda derivarse del uso del presente documento o de cualquier información contenida en el mismo.

Asimismo, Red Eléctrica Corporación, S.A. no asume ningún compromiso de publicar las posibles modificaciones o revisiones de la información, datos o manifestaciones contenidos en este documento, en el caso que se produzcan cambios de estrategia o de intenciones, u ocurrieren hechos o acontecimientos no previstos que pudiesen afectarles.

Esta declaración deberá tenerse en cuenta por todas aquellas personas o entidades a las que el presente documento se dirige, así como por aquellas que consideren que han de adoptar decisiones o emitir o difundir opiniones relativas a valores emitidos por Red Eléctrica Corporación, S.A. y, especialmente, por los analistas que lo manejen, todo ello sin perjuicio de la posibilidad de consulta de la documentación e información pública comunicada o registrada en la Comisión Nacional del Mercado de Valores de España, consulta que Red Eléctrica Corporación, S.A. recomienda.



## ANEXO Reconocimientos en responsabilidad corporativa



Consolida su posición en los índices de sostenibilidad Dow Jones (Europe y World) en 2016.



Distinción "Silver Class" del Anuario de Sostenibilidad 2017 de RobecoSAM.



Permanencia en el índice FTSE4Good desde el 2008. (\*)



Renueva su permanencia en STOXX Global ESG Leaders índices.



Renueva su presencia en la serie de índices MSCI Global Sustainability Indexes tras ser incluida en el 2014.



Permanencia en los índices de sostenibilidad Euronext-Vigeo (Eurozone 120, Europe 120, Global 120) desde su incorporación en 2014.



Renueva en 2015 su inclusión en el Ethibel Sustainability Index (ESI) Excellence Europe efectivo desde el 21/09/2015.



Renueva su inclusión en los Ethibel PIONEER y Ethibel EXCELLENCE Investment Registers desde el 29 de enero del 2015. Permanencia en el índice Ethibel Excellence desde el 2009.



Permanencia en los índices ECPI desde su inclusión en 2008.



Incluida en la "A list" de Carbon Disclosure Project, reconocida como compañía líder por sus esfuerzos y acciones para combatir el cambio climático.



Inclusión entre las diez compañías que mejor identifican los asuntos materiales en sostenibilidad y gobierno corporativo según el estudio "The IRRI Survey 2015".



Incluida entre las diez empresas líderes en el ranking del estudio sobre el estado del reporting de sostenibilidad de las empresas del IBEX 35.

(\*) FTSE Group confirma que Red Eléctrica Corporación ha sido evaluada de forma independiente de acuerdo con los criterios de FTSE4Good y cumple con los requisitos para convertirse en un componente de los índices FTSE4Good, el índice global creado por FTSE Group. FTSE4Good es un índice bursátil diseñado para facilitar las inversiones en compañías que cumplen con las normas reconocidas a nivel mundial de responsabilidad corporativa. Las empresas incluidas en el índice FTSE4Good han cumplido estrictos criterios medioambientales, sociales y de gobierno corporativo, y están en condiciones de beneficiarse de una práctica responsable de sus negocios.